

MIYAZAKI

2025年度下期に向けた観光素材集

みやざき観光ナビ

 <https://www.kanko-miyazaki.jp>



@miyazaki_shunnavi



公益財団法人 宮崎県観光協会

☎ 0985-25-4676

宮崎県観光推進課

☎ 0985-26-7103

全国MAP



九州 MAP



宮崎県MAP



MIYAZAKI ACCESS



関東から

羽田空港 宮崎空港
(往復数: 17 便/日) 約 110 分

成田空港 宮崎空港
(往復数: 1 便/日) 約 130 分

関西から

伊丹空港 宮崎空港
(往復数: 11 便/日) 約 70 分

関西国際空港 宮崎空港
(往復数: 1 便/日) 約 70 分

神戸港 宮崎港
(往復数: 1 便/日)
(上り) 19:10 発 → 翌日 7:30 着
(下り) 19:10 発 ※日曜日は 18:00 発 → 翌日 8:40 着

中部から

中部国際空港 宮崎空港
(往復数: 3 便/日) 約 90 分

福岡から

福岡空港 宮崎空港
(往復数: 13 便/日) 約 45 分

JR 博多駅 JR 宮崎駅
(往復数: 15 便/日) 約 180 分
(新八代駅にて乗り換え)

国際線 ※台北は運休中(チャイナエアライン)

ソウル(仁川) 宮崎空港
アシアナ航空
(往復数: 3 便/週) 約 110 分

宮崎県内市町村観光協会 問い合わせ先

(公財) 宮崎県観光協会 ☎0985-25-4676

宮崎県観光推進課 ☎0985-26-7103

- (公社) 宮崎市観光協会 ☎0985-20-8658
- (一社) 都城観光協会 ☎0986-23-2460
- (一社) 延岡市観光協会 ☎0982-29-2155
- (一社) 日南市観光協会 ☎0987-31-1134
- 小林市観光協会 ☎0984-22-8684
- (一社) 日向市観光協会 ☎0982-55-0235
- (一社) 串間市観光物産協会 ☎0987-72-0479
- (一社) 西都市観光協会 ☎0983-41-1557
- えびの市観光協会 ☎0984-35-3838
- 三股町観光協会(企画商工課内) ☎0986-52-9085
- 高原町観光協会 ☎0984-42-4560
- 国富町観光協会(企画政策課内) ☎0985-75-3111
- 綾町観光協会(綾町産業観光課内) ☎0985-77-3464
- (特非) 高鍋町観光協会 ☎0983-22-5588
- (一財) こゆ地域づくり推進機構 ☎0983-32-1082
- 西米良村観光協会(むら創生課内) ☎0983-36-1111
- 木城町観光協会 ☎0983-32-3770
- (一社) 川南町観光協会 ☎0983-27-1497
- 都農町観光協会 ☎0983-25-5712
- 門川町観光協会 ☎0982-57-4110
- (一社) 美郷町観光協会 ☎0982-68-2522
- (一社) 諸塚村観光協会 ☎0982-65-0178
- (一社) 椎葉村観光協会 ☎0982-67-3139
- (一社) 高千穂町観光協会 ☎0982-73-1213
- (一社) 日之影町観光協会 ☎0982-78-1021
- (特非) ごかせ観光協会 ☎0982-82-1200



関東発団体ツアー 宮崎周遊モデルプラン

熊本空港



阿蘇山

高千穂町



延岡市



鮎やな (延岡市)



馬ヶ背 (日向市)



日向市



宮崎市



青島

日南市



都城市



ミートツーリズム (都城市)



関之尾公園 (都城市)



鹿児島空港



- ★ 補助制度
- 宿泊候補地
- 観光候補地
- 関連スポット
- 高速道等
- 一般道

補助制度について

★ 都城市

都城市 1 泊 & 指定の食事で

1 名あたり最大補助額10,000円補助

酒蔵見学など入れると追加あり

※ 1 商品の補助上限額 5 0 万円

参考情報

★ 延岡市

2025年度は調整中です。

以下、2024年の制度内容

10名以上の観光、夕食、宿泊で

1 名あたり最大10,000円の補助

さらに最大50,000円の広告費補助

例) 2 泊 3 日 宮崎県内周遊ツアー

人数: 団体旅行 3 0 名

移動手段: 貸切バス

宿泊地: 延岡市内 1 泊、

都城市 1 泊の場合

都城: 30 名 × 10,000 円 = 300,000 円補助

延岡: 30 名 × 10,000 円 = 300,000 円補助

50,000 円の広告補助

合計: 650,000 円の補助

関東発個人ツアー 宮崎周遊モデルプラン

熊本空港



阿蘇山

高千穂町



延岡市



鮎やな (延岡市)



馬ヶ背 (日向市)



門川町
日向市



青島 (宮崎市)



宮崎市



青島

日南市



鵜戸神宮 (日南市)



都井岬 (串間市)



串間市



鹿児島空港



- ♥ 体験メニュー
- 宿泊候補地
- 観光候補地
- 高速道等
- 一般道

体験メニューについて

♥ 延岡市 (島野浦)

「島の宝100景！」選出

県内唯一の有人離島で、漁師に学ぶ
島暮らし体験モーニングツアー

○ 内容

県内唯一の有人離島へのクルーズや養殖
場での餌やり体験、最後には捌きたての鮮
魚を使った食事が楽しめます。



※画像は<https://jp.wamazing.com/activity/detail/4802>より借用

♥ 門川町

絶滅危惧種

カンムリウミスズメ観察ツアー

○ 内容

日本近海にのみ生息している絶滅危惧種
の「カンムリウミスズメ」を観察するツ
アーです。各国の野鳥愛好家や研究者が
訪れています。



関西発団体ツアー 霧島・宮崎モデルプラン

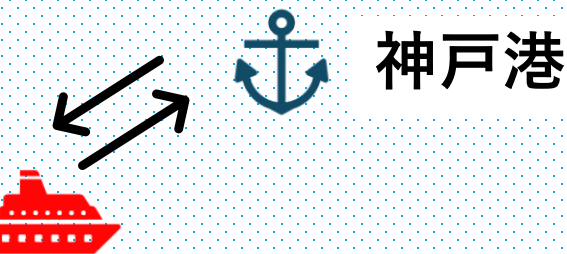
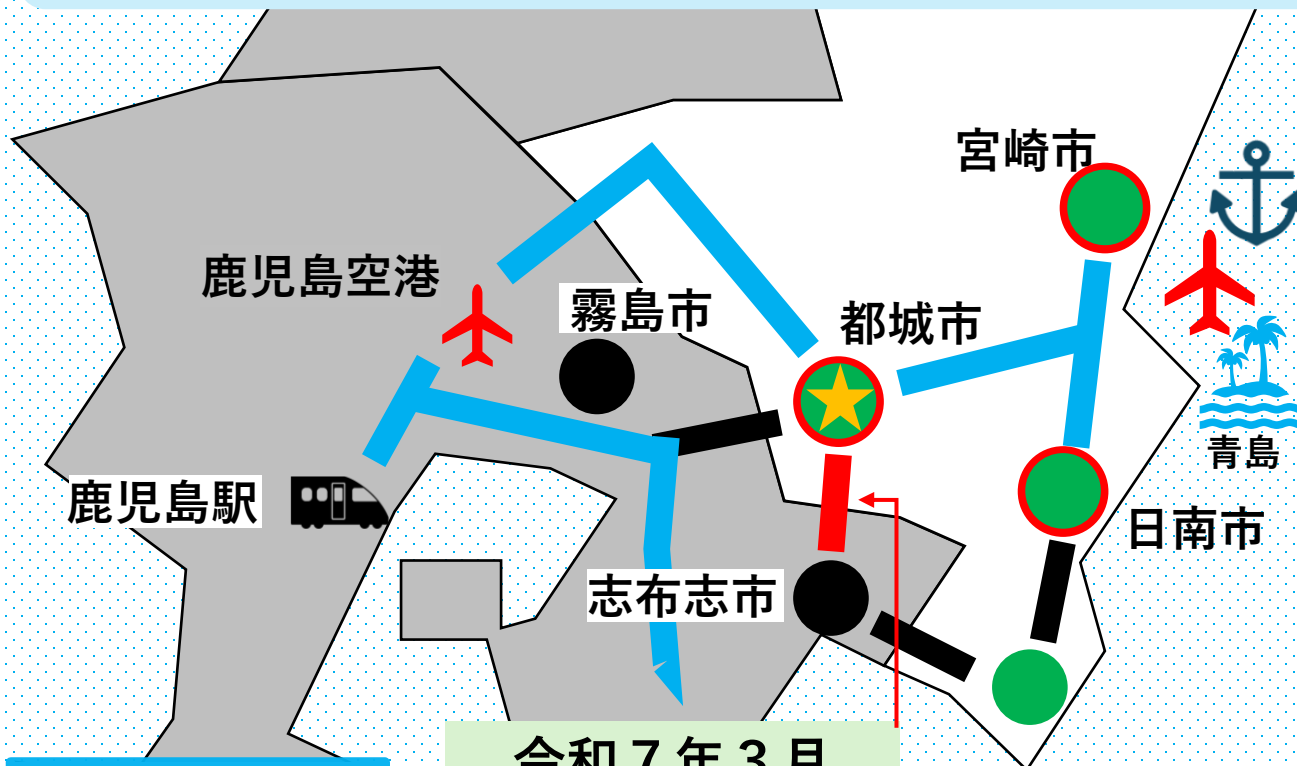

補助制度について

★都城市

都城市 1泊 & 指定の食事

1名あたり最大補助額10,000円補助

酒蔵見学など入れると追加あり

※1商品の補助上限額50万円

例) 2泊3日 宮崎県内周遊ツアー

人数: 団体旅行 30名

移動手段: 貸切バス

宿泊地: 延岡市内1泊、
都城市1泊の場合

都城: 30名 × 10,000円 = 300,000円補助

合計: 300,000円の補助

- ★ 補助制度
- 宿泊候補地
- 観光候補地
- 関連スポット
- 高速道等
- 一般道

令和7年3月
都城/志布志道路
前線開通

都井岬 (串間市)



鶴戸神宮 (日南市)



飢肥城下町 (日南市)



関西発個人ツアー 宮崎周遊モデルプラン

熊本空港 阿蘇山
熊本駅

大御神社（日向市）



宮崎神宮（宮崎市）



- ★ 補助制度
- 宿泊候補地
- 観光候補地
- 関連スポット
- 高速道等
- 一般道

高千穂町

延岡市

日向市

都農町

宮崎市

都城市

高原町

鹿児島空港

鹿児島駅

青島

日南市

おすすめテーマ

・ 神武天皇の物語
神武東征を辿るツアー



・ 天岩戸の物語
天安河原周遊ツアー



補助制度について

★ 都城市

5名以上、都城市1泊 & 指定の食事
1名あたり最大補助額10,000円補助
酒蔵見学など入れると追加あり
※ 1商品の補助上限額50万円

例) 2泊3日 宮崎県内周遊ツアー
人数：団体旅行 30名
移動手段：貸切バス
宿泊地：延岡市内1泊、
都城市1泊の場合

都城：30名 × 10,000円 = 300,000円補助
合計：300,000円の補助

福岡発団体ツアー 宮崎周遊モデルプラン

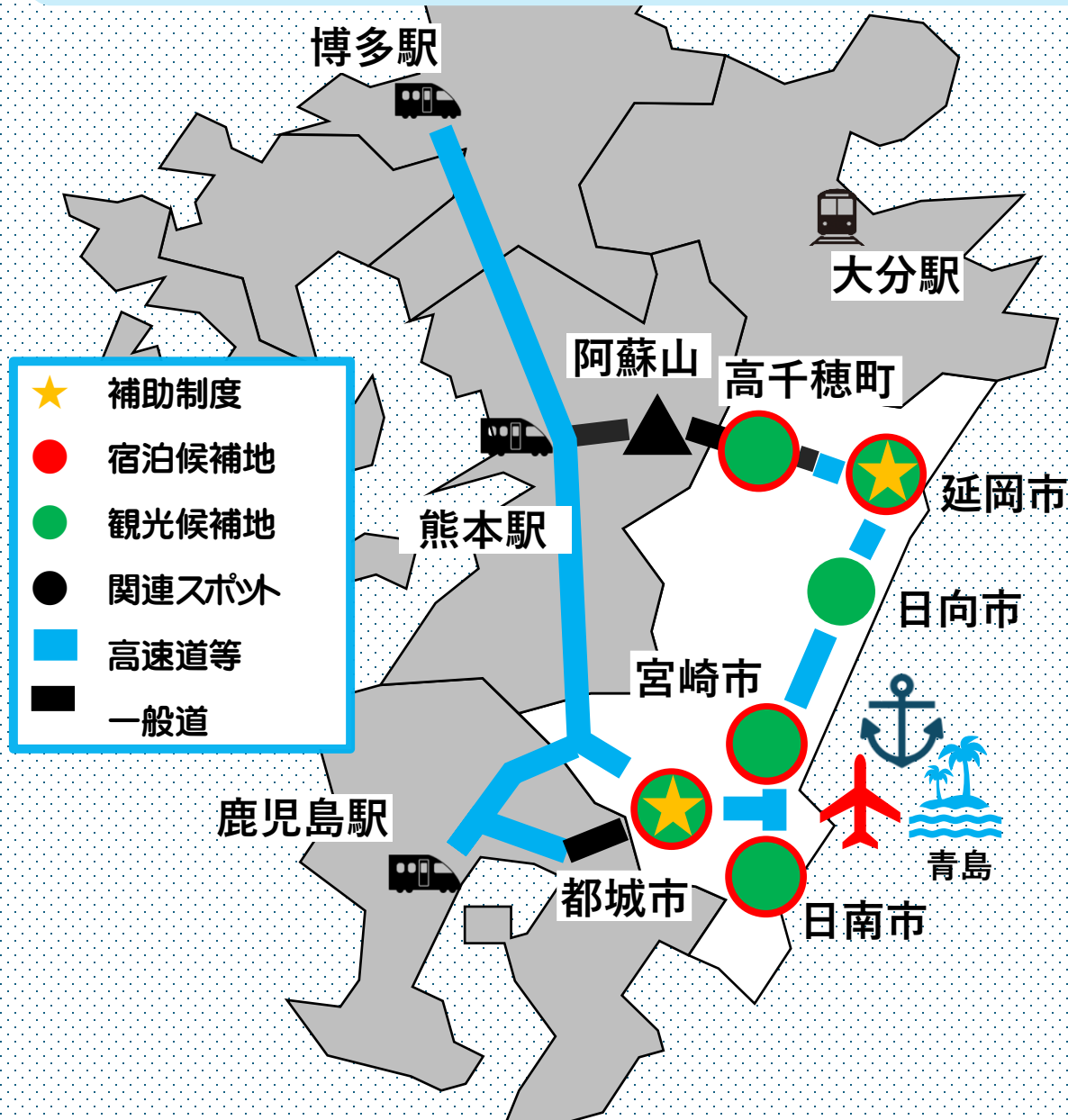

補助制度について

★都城市

都城市 1泊 & 指定の食事で

1名あたり最大補助額10,000円補助

酒蔵見学など入れると追加あり

※ 1商品の補助上限額 50万円

参考情報

★延岡市

2025年度は調整中です。

以下、2024年の制度内容

10名以上の観光、夕食、宿泊で

1名あたり最大10,000円の補助

さらに最大50,000円の広告費補助

例) 2泊3日 宮崎県内周遊ツアー

人数：団体旅行 30名

移動手段：貸切バス

宿泊地：延岡市内1泊、
都城市1泊の場合

都城：30名 × 10,000円 = 300,000円補助

延岡：30名 × 10,000円 = 300,000円補助

50,000円の広告補助

合計：650,000円の補助

福岡発個人ツアー 宮崎周遊モデルプラン

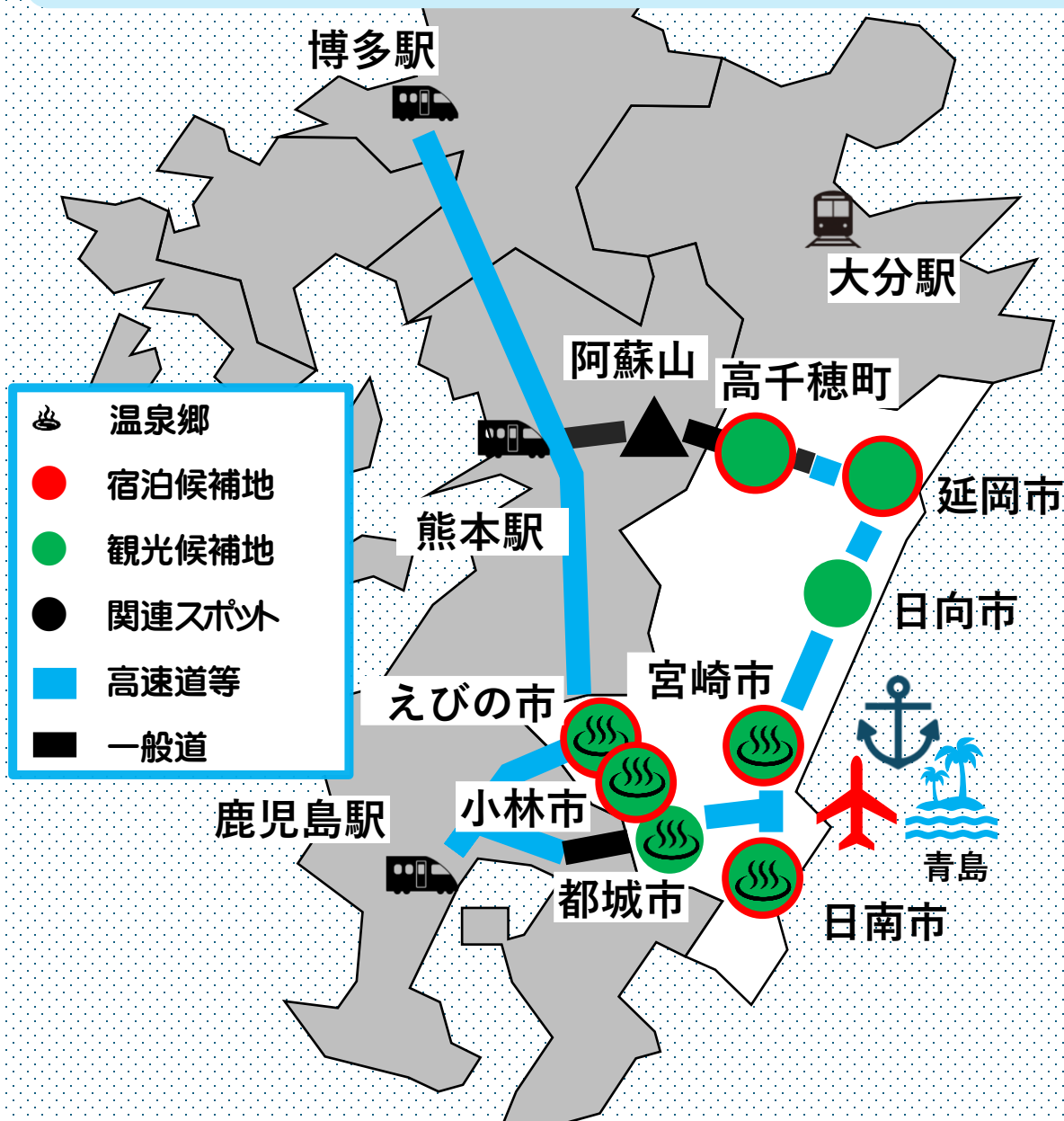

温泉郷について

🌊 えびの市（京町温泉）

🌊 小林市

🌊 高原町（奥霧島温泉郷）

霧島連山に囲まれた県西エリアでは、知る人ぞ知る温泉スポットになっています。全国的にも珍しい炭酸温泉やお肌がすべすべになる美人の湯など様々な泉質が楽しめます。

🌊 日南市（北郷温泉）

北郷温泉は渓谷近くの豊かな自然に囲まれた天然温泉で、季節の移ろいを感じながら保湿・保温効果の高い「美肌の湯」が楽しめます。

🌊 宮崎市（青島温泉）

南国ムード満載の青島も実は温泉地として知られています。

とろみのある泉質が特徴で、宿によっては太平洋を一望しながらの入浴が楽しめます。

その他の助成制度等について

① スポーツ合宿補助金

※R7年度の内容は調整中です。

スポーツイベント・スポーツ合宿支援 令和6年度版

日本のひなた宮崎県

宮崎でスポーツしよう!

スポーツに最適な「宮崎」でスポーツイベント・合宿をしませんか?

※イベント・合宿支援の併用も可

県観光協会のイベント支援制度

対象 本県でスポーツ競技に関するイベントを主催する団体

要件 次の要件をすべて満たしていること
・延べ宿泊者数(宿泊人数×宿泊日数)が50泊以上
・県内の宿泊施設を利用(ホテル・旅館・民宿その他宿泊料金の支払いを要する施設。宮崎県有宿泊施設等除く)
・スポーツイベントであること
※県予選等県内参加者・県内チームのみで開催されるイベントは対象外

補助金 参加者の延べ宿泊者数(宿泊人数×宿泊日数)による補助限度額と、補助対象経費の2分の1の金額を比較し、額の低い方を上限とします。

延べ宿泊者数	限度額
50人以上499人以下	100,000円
500人以上999人以下	200,000円
1,000人以上	300,000円

◆補助対象経費
スポーツイベント等の運営に要する経費のうち、会場使用料、備品購入・リース料、消耗品費、通信運搬費、印刷製本費、広告宣伝費、保険料、手数料及び招待選手・審判・通訳に係る謝金・旅費・宿泊費
※一団体の申請は2回を限度とする

県観光協会の合宿支援制度

対象 本県で合宿を実施する県内外のアマチュアスポーツ団体

要件 次の要件をすべて満たしていること
・延べ宿泊者数(宿泊人数×宿泊日数)が10泊以上(たとえば5人の団体であれば、2泊以上の合宿が対象になります)
・県内の宿泊施設を利用(ホテル・旅館・民宿その他宿泊料金の支払いを要する施設。宮崎県有宿泊施設等除く。)

補助金 《県外団体》※上限10万円
一人一泊につき1,000円を助成します。
延べ宿泊者数(宿泊人数×宿泊日数)×1,000円
《県内団体》※上限5万円
一人一泊につき500円を助成します。
延べ宿泊者数(宿泊人数×宿泊日数)×500円
※県内団体の申請は1回に限る

宮崎県内で合宿するチームに最大10万円助成!!

宮崎県観光協会 スポーツランドみやざき

お問い合わせ先 公益財団法人 宮崎県観光協会 スポーツランド推進部
〒880-0811 宮崎市錦町1番10号 宮崎グリーンズフィアを巻館3階 TEL:0985-26-0530 FAX:0985-26-6123

スポーツランドみやざき

みやざき観光ナビ

② スポーツ合宿ワンストップ窓口

hinata MIYAZAKI ひなたスポーツ観光ステーション

●合宿・大会をワンストップでサポート
宮崎県内でのスポーツ合宿・大会の実施を検討する団体・主催者をサポートします。関連自治体や競技団体との各種調整、競技施設や宿泊施設の紹介など、ご用件にあった相談対応を行います。

●合宿・大会費用の一部を補助
宮崎県内で実施されるスポーツ合宿・大会について、一定の条件を満たす場合、予算の範囲内で宿泊費用の一部を補助します。
詳しくは、(公財)宮崎県観光協会ホームページ「みやざき観光ナビ」をご覧ください。

ひなたスポーツ観光ステーションの流れ

スポーツ団体・チーム
↓
ひなスポステーション
↓
自治体
↓
宿泊施設
↓
移動
↓
チーム

※キャンプ・合宿の窓口を一本化
※宿泊施設の紹介・調整
※移動バス等の予約・調整
※対面・オンラインの相談窓口

宮崎県が合宿地に選ばれる理由!!

安定した温暖な気候	豊富な開催実績	優れたスポーツ施設と受入体制
宮崎県は天気の良い日が多く、太平洋を流れる温かい黒潮と冷たい北風を防いでくれる九州山地のおかげで、真冬でもほとんど雪が降ることはありません。 平均気温、快晴日数、日照時間のどれも全国上位になると、気候条件に恵まれた環境です。	宮崎県では、プロ野球やJリーグのキャンプが長年行われているほか、サッカー、ラグビー、トライアスロンなど、国内外の代表クラスの合宿も数多く行われています。 また、社会人・大学生等のアマチュアチームもたくさん訪れており、本県でキャンプを行ったチームは毎シーズン素晴らしい成績を残しています。	宮崎県には、プロが公式試合を行うことができる施設から、キャンプ・合宿に利用できる施設まで、さまざまな規模や種類の施設が整っています。さらに、宮崎県内のホテル・旅館は長年多スポーツチームのキャンプを受け入れています。そのため、スポーツキャンプに対応したさまざまなノウハウを持っており、安心して練習ができた体を癒すことができます。

温暖な気候に恵まれた宮崎には、心と体を健やかにするおいしい食材がたくさん!

お問い合わせ先 ひなたスポーツ観光ステーション
〒880-0811 宮崎市錦町1番10号 宮崎グリーンズフィアを巻館3階
公益財団法人宮崎県観光協会内
TEL:0985-34-9550 FAX:0985-26-6123

みやざき観光ナビ

詳しくはこちら

①



②



その他の助成制度等について

③MICE補助金について

※R7年度の内容はお問い合わせください。



日本のひなた宮崎県

MICE

食べ物も遊びも癒やしも…
Go To Miyazaki
MICEで、宮崎を楽しもう!!

開催支援補助金

対象	MICEを主催する団体														
要件	県内で開催される会議・大会等で宿泊を伴うこと 参加規模が九州規模以上であること 延滞外宿泊者数による補助基準額と補助対象経費の1/2のいずれか額の低い方を上限とします														
補助金	<table border="1"> <thead> <tr> <th>延滞外宿泊者数</th> <th>補助基準額</th> </tr> </thead> <tbody> <tr> <td>100 ~ 249人</td> <td>30万円</td> </tr> <tr> <td>250 ~ 499人</td> <td>60万円</td> </tr> <tr> <td>500 ~ 749人</td> <td>120万円</td> </tr> <tr> <td>750 ~ 999人</td> <td>180万円</td> </tr> <tr> <td>1,000 ~ 1,249人</td> <td>240万円</td> </tr> <tr> <td>1,250人~</td> <td>300万円</td> </tr> </tbody> </table>	延滞外宿泊者数	補助基準額	100 ~ 249人	30万円	250 ~ 499人	60万円	500 ~ 749人	120万円	750 ~ 999人	180万円	1,000 ~ 1,249人	240万円	1,250人~	300万円
延滞外宿泊者数	補助基準額														
100 ~ 249人	30万円														
250 ~ 499人	60万円														
500 ~ 749人	120万円														
750 ~ 999人	180万円														
1,000 ~ 1,249人	240万円														
1,250人~	300万円														

◆一般の会議・大会等

延滞外宿泊者数	補助基準額
50人~	60万円 300万円

◆学術会議

延滞外宿泊者数	補助基準額
20人~	120万円 300万円

◆国際会議

◆対象経費
会場使用料、設備リース料、講師謝金旅費等、現地同学会等経費、印刷製本費（印刷所内滞留への別途分のみ）

海外インセンティブ補助金

対象	主催する旅行業者
要件	期間中に宮崎県に延100人泊以上の実績があること
補助金	1,000円×延滞泊者数(100人~) 1案件につき150万円を限度とします

現地視察支援
開催地決定前の事前視察等経費を一部補助します
是非おいでいただき、みやぎさを体感ください

歓迎支援
右記補助金を受けない会議などで参加者数(延べ参加者数ではない)100人以上の会議主催者に着便、郷土三銃、バス借上経費等を運輸支給します

公益財団法人 宮崎県観光協会

④教育旅行情報

✿「みやぎ観光ナビ」
教育旅行情報



✿モデルルート【関東版】



✿みやぎ学び旅プログラム

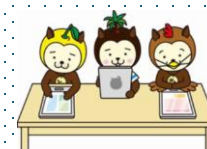

✿教育旅行プログラムPR動画



✿教育旅行ガイドブック



詳しくはこちら

